



NEUERUNGEN ZU SERVICEPACK 20261.0.1.2

Veröffentlichung: 02.03.2026

Rainer Schneider
Forterro - Myfactory
03/2026

Inhaltsverzeichnis

Hinzugefügt	3
Geändert/ Angepasst	8
Behoben/ Korrigiert	10

Hinzugefügt

CRM: Neue optionale Spalte für das Enddatum im Projekte-Register des Kontaktmanagers (MFC-3345/B149719)

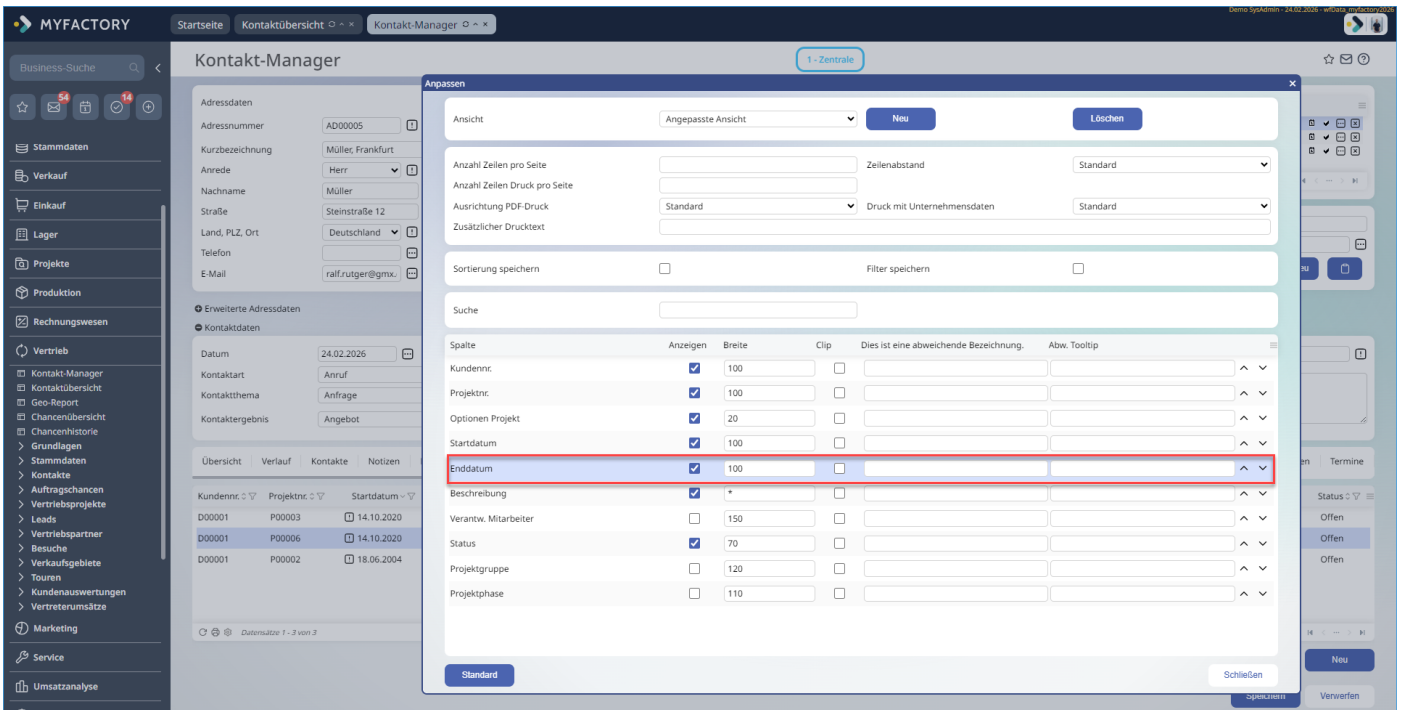

Demo: Erweiterung der Demo um CRISP-Chat Funktionalität. Gesteuert über GeneralProperties: 'CRISPEEnabled' (0/-1) und 'CRISPWebsiteID' (String). (MFC-3048)

(ohne Screen)

Dazu wird das CRISP-Chat-Tool über das offizielle CRISP-JavaScript-Snippet in die Demo-Umgebung eingebunden. Der Chat ist auf dabei auf allen relevanten Seiten sichtbar und funktionstüchtig. An Pflichtdaten werden die Datenbank (Name oder ID), der Benutzername und die Benutzer-E-Mail automatisch an CRISP übertragen. Optional werden, falls verfügbar, zusätzlich auch Unternehmen und die aktuelle Maske, in der sich der Benutzer befindet, mit übermittelt. Die entsprechenden Daten werden aus der aktuellen Session der Demo-Umgebung ausgelesen. Die Übertragung der Daten erfolgt nur nach Zustimmung des Benutzers (z.B. durch Nutzung der Demo-Umgebung oder eine explizite Opt-in-Lösung).

👍 **eCommerce: Neue Möglichkeit, beim Artikel-Dokumenten-Import Bilder für Varianten zu importieren und Bildgrößen-Umrechnungsassistent um Varianten-Bilder erweitert (MYF-2941/B153981)**

Zu diesem Zweck wurden unter „ Stammdaten / Datenimport / Artikel-Dokumente importieren und zuweisen“ **neue Platzhalter für die Variantenbeschreibung, die Varianten-EAN-Nummer sowie für verknüpfte (bzw. freigegebene) Varianten-Kennzeichen** eingebaut (Bitte beachten: Es muss stets die Artikel-Nummer des Hauptartikels im Dateinamen enthalten sein, damit der Import von Variantenbildern funktioniert).

War der Import erfolgreich, so werden die Dokumente im Dialog „**Artikelvarianten**“ (unter „ Stammdaten / Artikel / Schaltfläche [Varianten] / Register Dokumente“) abgelegt.

Hat man im Dialog „ Artikel-Dokumente importieren und zuweisen“ zusätzlich noch die Checkbox „**Webshop-Dokument anlegen**“ gesetzt, dann wird auch im Register „**Webshop Dokumente**“ des Dialogs „ Artikelvarianten“ ein entsprechendes Artikelvarianten-Webshopdokument zugeordnet und hinterlegt.

Dies ist wiederum Voraussetzung dafür, dass die zweite unter diesem Changelog-Punkt zusammengefasste Neuerung funktioniert. Unter „**Webportal / Grundlagen / Bildgrößen umrechnen**“ lässt sich ab sofort nämlich unter Step 1 („ Webshop Artikelbilder einschränken“) die Checkbox „**Mit Varianten**“ aktivieren. Damit werden bei der Einschränkung der Webshop-Artikelbilder z.B. auch Artikelbilder berücksichtigt, die aus einer Artikelgruppe mit Artikelvarianten stammen (z.B. das Einzelsofa „ Black & White“). Nach Definieren der Ziel-Bildgrößen und dem Starten des Bildumrechnungsassistenten werden die Artikel-Variantenbilder in den entsprechenden Bildgrößen automatisch unter „ Webshop Dokumente“ im Dialog „ Artikelvarianten“ hinterlegt (im Screenshot-Beispiel in den Bildgrößen „ Detail“ und „ Thumbnail“).

MYFACTORY | Startseite | Artikel-Dokumente importiere... | Artikel | Artikelvarianten | Dokumente | Bildgrößen umrechnen | Bildgrößen

Artikel-Dokumente importieren und zuweisen

1 - Zentrale

- 1 Dateien auswählen**
Im Temp-Verzeichnis befinden sich 3 Dateien aufgeteilt in 0 Unterordnern
[Vorschau] [Dateien löschen] [Zip-Datei auswählen] [Zip-Datei hochladen]
- 2 Dateizuordnung und Filter bestimmen**
Der Dateiname ist wie folgt aufgebaut: \$ProductNumbers-\$VariantDesc.jpg
Dateien aus folgendem Ordner verwenden: Temp
Nur folgende Datei-Typen verwenden: [Dropdown]
[Zuordnung testen]
- 3 Aktionen festlegen**
Aktion für zuordenbare Dateien: Alle Dateien als neues Dokument anlegen
Dokumentengruppe für neue Dokumente: Webshop
Alt-Text automatisch erzeugen anhand: [Dropdown]
Dateiname neu setzen anhand: [Dropdown]
Webshop-Dokument anlegen
Webshop-Dokument Detailangaben
Platzhalter einfügen
Platzhalter einfügen
Als Hauptbild setzen
- 4 Dateien abarbeiten**
Bezeichnung für diesen Importlauf: Import vom 23.02.2026 16:15
Prozess für heute Nacht einplanen: 00:00 Uhr
Aufgabe wenn Prozess beendet für: [Dropdown]
[Prozess jetzt starten]

Dropdown-Liste (aus Schritt 2):

- +
-
- Artikelnummer
- Bezeichnung
- Bezeichnung (Zusatz)
- Kurzbezeichnung
- Kurzbezeichnung (Zusatz)
- Hersteller-Artikelnr.
- [Webshop] Artikel-Direktname
- Variantenbezeichnung**
- Varianten-EAN-Nummer**
- [Kennzeichen] im Sortiment seit
- [Kennzeichen] im Prospekt enthalten
- [Kennzeichen] Material

MYFACTORY | Startseite | Artikel-Dokumente importiere... | Artikel | Artikelvarianten | Dokumente | Bildgrößen umrechnen | Bildgrößen

Artikelvarianten

1 - Zentrale

FilterSuche [Suche] [Erweiterte Suche]

Ansicht: Bezeichnung

Bezeichnung	EAN-Nummer	Langtext
Blau / Echt Leder		Farbe:Blau Material:Echt Leder
Blau-Stoff		Farbe:Blau Material:Stoff
Gelb / Echt Leder		Farbe:Gelb Material:Echt Leder
Gelb-Stoff		Farbe:Gelb Material:Stoff
Grün / Echt Leder		Farbe:Grün Material:Echt Leder

[Speichern] [Aktivieren]

Grundlagen | Dimensionen | **Dokumente** | Webshop Dokumente | Kennzeichen

Dokumentengruppen	Angelegt am	Bezeichnung	Angelegt von	Typ	Hauptbild
Alle					
	23.02.2026 16:44:00	A001001_Blau_Stoff.jpg	Demo SysAdmin	JPG	[Icon] [Icon] [Icon]

[Neu] [Speichern] [Schließen] [Quickdrop] [Neu]

MYFACTORY | Startseite | Artikel-Dokumente importiere... | Artikel | Artikelvarianten | Dokumente | Bildgrößen umrechnen | Bildgrößen

Bildgrößen umrechnen | 1 - Zentrale

1 Webshop Artikelbilder einschränken

Nach Artikel einschränken
 Artikelgruppe: Einzelsofas
 Artikelkatalog:
 Mit Varianten:
 Mit Untergruppen:
 Mit Unterkatalogen:

Nach Dokumenten einschränken
 Dokumentengruppe: Webshop
 Aus Artikel Dokumenten Import Lauf:
 Mit Untergruppen:

2 Ziel-Bildgrößen festlegen

Auswählen	Bezeichnung	Bildbreite (px)	Bildhöhe (px)	Qualität (%)	nicht verzerren	nicht vergrößern
<input checked="" type="checkbox"/>	Detail	640	480	100	<input type="checkbox"/>	<input type="checkbox"/>
<input checked="" type="checkbox"/>	Thumbnail	320	320	100	<input type="checkbox"/>	<input type="checkbox"/>

Aktion bei bereits vorhandenen Bildern: Überspringen

3 Dokumente abarbeiten

Gemäß Ihrer Einschränkungen wurden 48 Bilder gefunden, welche umgerechnet werden.
 Aufgabe wenn Prozess beendet für:
 Prozess für heute Nacht einplanen | 00:00 Uhr | **Prozess jetzt starten**

MYFACTORY | Startseite | Artikel-Dokumente importiere... | Artikel | Artikelvarianten | Dokumente | Bildgrößen umrechnen | Bildgrößen

Artikelvarianten | 1 - Zentrale

FilterSuche | Erweiterte Suche | Ansicht: Bezeichnung

Hauptvarianten | Aktiv | Ausgelaufen

Bezeichnung: Blau / Echt Leder | EAN-Nummer: | Langtext:
 Blau / Stoff | Farbe:Blau Material:Echt Leder
 Gelb / Echt Leder | Farbe:Gelb Material:Echt Leder
 Grün / Echt Leder | Farbe:Grün Material:Echt Leder

Datensätze 1 - 10 von 10

Speichern | Aktionen

Grundlagen | Dimensionen | Dokumente | **Webshop Dokumente** | Kennzeichen

Dokument	Dokumentengruppe	Detail	Thumbnail
A001001_Blau_Stoff.jpg	Alternative Texte Webshop	A001001_Blau_Stoff.jpg	A001001_Blau_Stoff.jpg

Datensätze 1 - 1 von 1

Speichern | Schließen

ERP: Neues SysEvent beim Ermitteln einer Rabattliste (MFC-3347/B154967)

Anders als bei den Preislisten gibt es bei den Rabattlisten im Grundlegendialog kein Register 'Aktionslisten' mit beliebig vielen Aktionslisten zu einer Rabattliste.

Um dies als updatesicheres Add-On entwickeln zu können, wurde die Möglichkeit benötigt, in der Funktion **wfSalesPrices.gIGetDiscountList** eine individuelle Aktionsliste bestimmen zu können. Diese Möglichkeit ist mit diesem Sysevent nun geschaffen worden.

ERP: Parameter für Workflow-Folgeaktionen für EK-Belege um Kennzeichen erweitert (MFC-3336/B155581)

Erstellte Kennzeichen, welche für die Verwendung bei einer Adresse und einem Verkaufsbeleg freigegeben sind, konnten in der Vergangenheit im Bereich „Admin / Workflow / Folgeaktionen“ im Register Bedingungen zwar für das Ereignis „Verkaufsbeleg verarbeitet“ verwendet werden, nicht jedoch für das Ereignis „Einkaufsbeleg verarbeitet“.

Anwendungsbeispiel: Wird eine Bestellung erstellt, welche noch nicht über das Kennzeichen "Complianceprüfung erfolgt" verfügt, so soll per Workflow-Folgeaktion hierzu eine Aufgabe erstellt werden. Da solche Kennzeichen noch fehlten, wurden diese nun auch als Bedingung für das Ereignis „Einkaufsbeleg verarbeitet“ hinzugefügt.

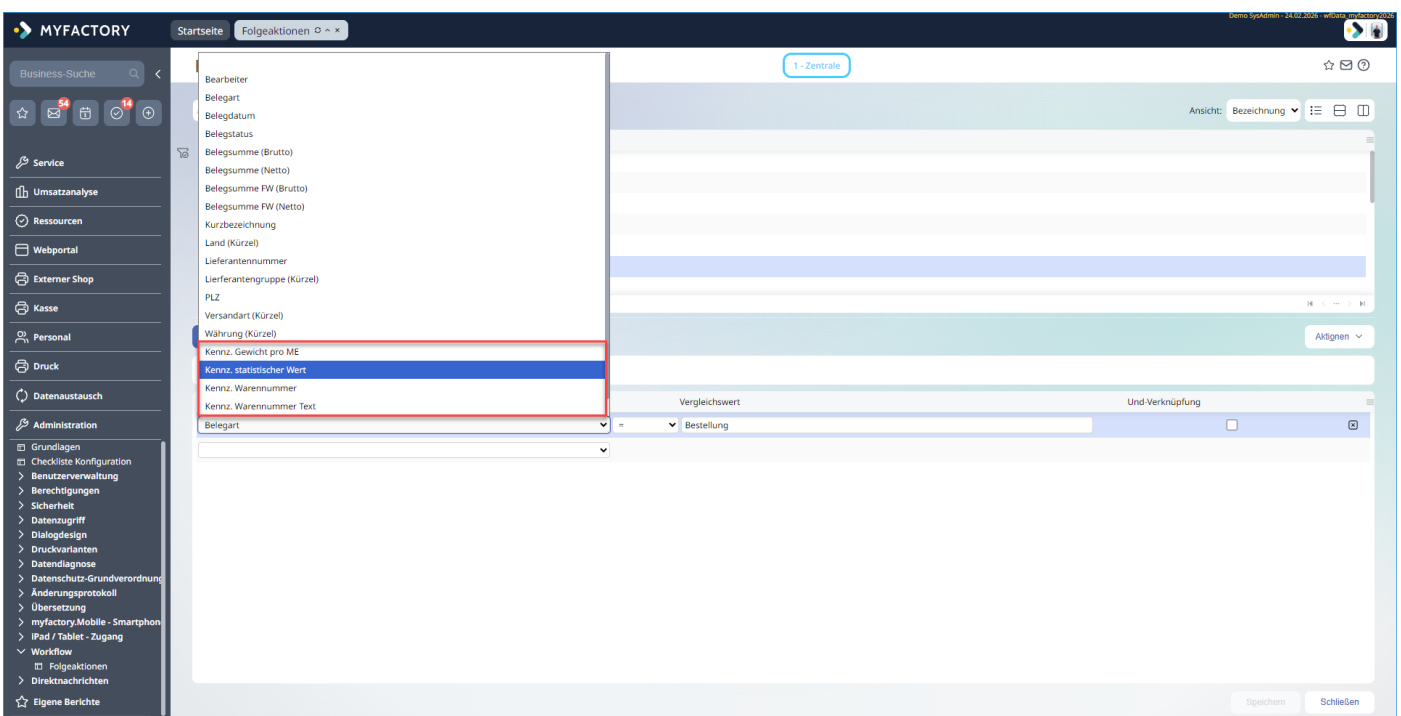

👍 **POS: Neue Einstellung in Reiter 'Geräte' um die Timeoutzeit für die Verbindung zu den Geräten zu konfigurieren. (MFC-3345/B153607)**

In der Vergangenheit bestand das Problem, dass größere Kassenbons ab ca. 14 Positionen jeweils im Positionsbereich abgeschnitten wurden und der betreffende Kassenbon nicht fertig gedruckt wurde.

Die Ursache dafür war die Timeout-Einstellung des Bondrucker. Standardmäßig war der Timeout für den Bondrucker auf 10 Sekunden eingestellt. Dauerte der Bondruck jedoch länger (z.B. 17 statt

10 Sekunden), so wurde der Druck abgebrochen und die verbleibenden Positionen des Kassensbons wurden deshalb abgeschnitten.

Nach Erhöhung des Timeouts auf 30 Sekunden konnte der Druck erfolgreich durchgeführt werden. Daher wurde nun diese neue Konfigurationsoption eingebaut, welche standardmäßig auf 10 Sekunden voreingestellt ist.

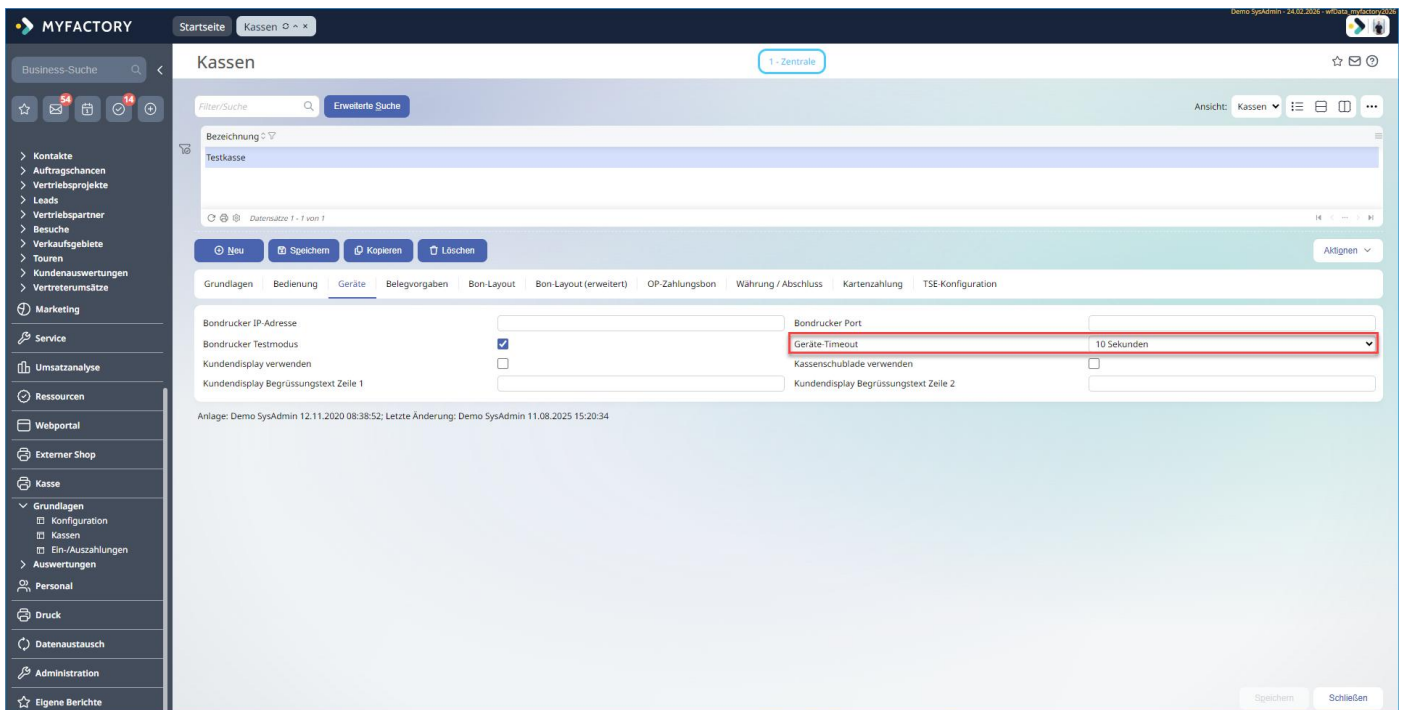

PPS: Erweiterung der SysEvent-Parameter des Events 'FastComponent'/'GetPermissionUpdate' um die Quelle des Aufrufs (MFC-3278/B154946)

(ohne Screen)

Geändert/ Angepasst

Allg: Deaktivieren der Datensatzsperrern in Suchdialogen zur Verbesserung des Sperrverhaltens (MYF-3294/B15494)

(ohne Screen)

Beispielsweise führten aktivierte Datensatzsperrern im „Verkaufsbeleg suchen“-Dialog in der Verkaufsbelegerfassung zu starken Verzögerungen, wenn andere Benutzer parallel Belege

anlegten oder verarbeiteten. Hier musste in der Datenbanktabelle **tdSalesOrders** unter anderem stets die exakte Anzahl an Verkaufsbelegen ermittelt und die Datenbanktabelle **tdSalesOrders** kurzzeitig gesperrt werden, was die Performance stark beeinträchtigte und auch dazu führte, dass die Masken nicht vollständig geladen wurden. Daher wurde nun eine Routine eingebaut, die alle betreffenden Tabellennamen (nicht nur die **tdSalesOrders**) durch „**Tabellenname + WITH (NOLOCK)**“ ersetzt.

Allg: Performance-Verbesserungen durch erweitertes Caching (MYF-3250)

(ohne Screen)

CRM: Feldlängenprüfung im Dialog für die Support-Aufwandskategorien hinzugefügt (MFC-3339/B155479)

(ohne Screen)

ERP: Performance-Verbesserung beim Erstellen von Wareneingangsbelegen durch angepassten Index auf der EK-Positionstabelle (MFC-3293/B155500)

(ohne Screen)

System: Vereinheitlichung der Benennung des Menüpunkts 'Benutzer für Funktionen' (MFC-3348/B154854)

(ohne Screen)

Verkauf/Einkauf: Inaktive Standard-Liefer- und -Rechnungsadressen von Kunden/Lieferanten werden bei der Beleganlage nun nicht mehr in den Beleg eingetragen. (MFC-3340/B155549)

In der Vergangenheit wurde eine als Standard-Lieferanschrift in der Myfactory hinterlegte Adresse auch dann in einen Einkaufs- oder Verkaufsbeleg übernommen, wenn sie bereits auf inaktiv gesetzt war. Dies wurde nun unterbunden.

Behoben/ Korrigiert

Allg.: Beheben von Anzeigeproblemen der Baumansicht der Onlinehilfe. Verbesserungen der Darstellung von Baumdiagrammen allgemein. Anzeigeverbesserungen in den Dialogen: Mein Menü, Gemeinsame Favoriten, Stückliste (MFC-3295)

(ohne Screen)

Allg.: Bug behoben, der dazu führte, dass die Schriftgröße von Eingabefeldern und Buttons vom Browser überschrieben wurde. (MFC-3335)

(ohne Screen)

ECO: Portal - Ältere Portal-Export-Dateien (vor 2026.Q1) werden beim neuen 2026.Q1 Portalimport (MYF-2161) nun nicht mehr im falschen Unterverzeichnis angelegt. Neue Portale waren auch betroffen, da diese auf einem älteren Export basieren. (MFC-3371)

(ohne Screen)

In der Vergangenheit funktionierten bei Portal-Importen die Links zu dem Ordner **assets (css/ js - Dateien, etc.)** nicht. Hierbei gab es einen 404-Fehler. Dieser Fehler war darauf zurückzuführen, dass der Importer die Zip-Export-Datei in ein falsches Unterverzeichnis extrahierte. Der Export erstellte die Portal-Ordnerstruktur dabei so, dass der **assets**-Ordner in einem **img**-Unterverzeichnis eingebunden war.

Beim Import wurden die Dateien physisch jedoch in einen Pfad exportiert, der **keinen img-Ordner** enthielt. Durch diese Unschärfe war das Erstellen neuer Portale bzw. das Importieren bestehender Portale nicht fehlerfrei möglich.

Beispiel für `"/assets/css/01-bootstrap.min.css"`:

Der Portal-Export band die Export-Datei dabei so ein (href):

`37403570...0303270/WebPortal/Portal-myfactoryGmbH-41/img/assets/css/01-bootstrap.min.css`

Physisch wurde die Export-Datei jedoch in diesen Pfad extrahiert:

37403570...0303270/WebPortal/Portal-myfactoryGmbH-41/assets/css/01-bootstrap.min.css

--> der **/img/-Unterordner** fehlte nach dem Portal-Import also.

Dieser Unschärfe liegt der vorherige Fix des Falls "MYF-2161 / MFC-2161" zugrunde. Dieser bewirkte, dass getätigte Einstellungen für den **HTTP-Antworthead** („Portale / Register Grundlagen / HTTP-Antworthead festlegen“) beim Export/ Import nun wieder übernommen werden, da die **Web.Config**-Datei des Portals beim Export/ Import mit diesem Fix nun mit exportiert wird. Sie ist für das Festlegen des HTTP-Antwort-Headers nötig.

ERP: DPD-Schnittstelle: Die Prüfung, ob ein gültiges Token vorhanden ist, wurde verbessert (MFC-3325)

(ohne Screen)

Eine etwaige Fehlermeldung beim Erstellen des Tokens wird beim Token gespeichert. Dies konnte in der Vergangenheit dazu führen, dass einen Tag lang kein Paketschein erzeugt werden kann. Diese Unschärfe wurde mit diesem Fix behoben.

ERP: Einschränkung nach Kennzeichen in der Kundenbestellrhythmusliste korrigiert (MFC-3342/B153717)

(ohne Screen)

System: Bei bestimmten Suchen konnten durch WITH (NOLOCK)-Hint-Routine SQL-Fehler auftreten. (MFC-3359)

(ohne Screen)

Verkauf/Einkauf: Fehler behoben der verhindert hat, dass leere Langtextfelder in Verkaufs- und Einkaufsbelegen nicht editierbar waren. (MFC-3331/B155582)

(ohne Screen)